PAGINA BOXULUI

Incă două matchuri și plecăm spre București, ne scrie corespondentul nostru din turneul amatorilor

Dijon, 13 (prin avion). — Am boxat la Dijon și suntem la al 8-lea match pe care echipa română a amatorilor l-a susținut în acest triumfal turneu.

Am învins cu 9—5 selecționata orașului, un succes cu adevărat formidabil deoarece Dijon este considerat ca leagănul celor mai buni amatori ai Franței.

In acest oraș care organizează anual cele mai bune reuniuni internaționale, nu s'a văzut încă echipă oaspete care să câștige. Chiar echipa Belgiei și a Italiei, pierd regulat în *orașul cu cei mai buni boxeuri amatori.*

PATRIA „TURTEI DULCI"

Cu drept cuvânt Dijon-ul se poate considera drept patria turtei dulci. Nu există prăvălie în orașul acesta care să nu expună în vitrină, aluatul făcut cu miere, în fel și chipuri de forme.

Peste tot o reclamă deșanțată care te anunță că ... *„la mine e cea mai bună turtă dulce!" „Cine cumpără la noi sunt bine cuvântați de Dumnezeu!"*

O VIZITA FACUTA LA UZINELE DE MOTOCICLETE „TERROT"

Am fost conduși să vizităm uzinele importantei fabrici de motociclete, „Terrot".

2 ore, am întârziat prin numeroasele încăperi ale enormei uzine.

Am văzut motociclete de război, cu mitraliera montată și chiar cu un mic tun, după cum am văzut și biciclete care nu cântăresc decât... 7 kg.!

O VIZITA LA ZIARUL „LE BIEN PUBLIC!"

Am fost primiți apoi la ziarul „Le bien public" de d. Guichard directorul publicației.

Am vizitat sala mașinilor, a culegătorilor, etc.

Ni s'au servit apoi băuturi răcoritoare și câte o cupă de șampanie.

S'a închinat pentru prosperarea boxului dijonnais și pentru amiciția franco-română.

CUM S'AU DESFAȘURAT MATCHURILE

Cele 7 matchuri s'au soldat cu 4 victorii pentru România; 2 victorii pentru francezi și un match nul.

In sala Olympia s'au desfășurat următoarele matchuri cu următoarele rezultate:

Niculae Rădan (România) a învins la puncte pe Lair (Dijon).

Niculae Rădan este într'o formă excepțională; n'a pierdut până acum nici un match: pe Lair l-a învins numai cu impetuozitatea și cu croșete la față.

Marin Gaspar (România) a învins prin K.o. în repriza 2-a pe Palares (Dijon).

Prima repriză a fost joc egal. In repriza 2-a Gaspar lovește precis la ficat și Palares s'a prăbușit pentru cele 10 secunde.

Pitnult (Dijon) a învins la puncte pe Ion Stoianovici (România).

Ion Stoianovici și-a pierdut încrederea în puterile lui. După ce a dominat net două reprize s'a lăsat întrecut într'a treia, astfel că juriul francez atât a așteptat ca să-l priveze de un match nul: a acordat francezului victoria la puncte.

D. C. AURELIU

Constantin David (România) a învins la puncte pe Chenot (Dijon).

Constantin David ca și ceilalți camarazi ai lui face fală boxului românesc. A câștigat și acest match în stilul marilor campioni. Nu l-au influențat deloc zgomotoasele încurajări pe care publicul le făcea lui Chenot considerat cel mai bun boxeur al Dijon-ului.

Gr. Jelesneac (România) a învins la puncte pe Lamalle (Dijon).

Cu foarte mart greutate a rezistat Lamalle, pumnilor vigurosului reprezentant al Galaților.

Francezul a fost de mai multe ori groggy, totuș a reușit să se mențină pe picioare până la sfârșitul matchului.

Drouhin (Dijon) a învins la puncte pe Gh. Georgescu (România).

Francezul lovește foarte puternic și-l dezorientează pe Georgescu. Totuși în cursul matchului, Drouhin a fost lovit destul de puternic, pumni pe care i-a acuzat.

A fost un match foarte frumos și mult aplaudat de publicul din sală.

Petre Pop (România) a făcut match nul cu Miguel (Dijon).

A fost un match foarte frumos; pumnii sunt împărțiți copios de cei doi adversari.

Pop a făcut unul din cele mai bune matchuri din carieră.

DUMINICA LA SENS

Al 9-lea match, îl vom face la Sens, care nu-i decât la 100 km. de Dijon, Duminică 17 Aprilie.

Dela Sens vom pleca la Paris.

C. Ionescu

Break... stop... out...!

Pete Sarron, fostul campion al lumii la categoria pană, a întâlnit la Mobile pe Joe Green. Matchul a revenit lui Sarron care a învins la puncte.

*

Rezultatul matchului Tenet-Besselmann a fost omologat de I. B. U.

*

Pierre Momont și-a făcut o reintrare victorioasă, dispunând la Melun de grecul Grispos la puncte.

*

La Charleroy, belgianul Deridder a învins pe francezul Feret la puncte, iar Dewinter a obținut acelaș rezultat întâlnind pe Renard

*

Charles Rutz, campionul Franței la categoria „grea" a fost învins prin abandon în repriza 4-a de Georges Jammes.

*

La Pitsburg: *Tuger Jack Fox a bătut la puncte în 10 reprize pe Jack Trammel.*

La Grandrapids: *Wensey Ramsey bate în 10 reprize la puncte pe Joe Greb.*

La Chicago: *Milt Arron bate pe Johnny Durso prin k. o. în repriza patra.*

Reintrarea lui Locatelli

Cleto Locatelli, fostul campion al Europei la categoria „ușoară" își va face reintrarea în seara de 22 Aprilie, la Paris.

Titlul european al categoriei ușoare, e vacant

Competițiunea deschisă de I. B. U. pentru titlul de campion european al categoriei ușoară urma să se dispute între francezul Maurice Holtzer și italianul Abruciatti. Acesta din urmă a fost desemnat ca locțiitor al lui Tamagnini.

Nici de astă dată însă matchul n'a putut avea loc, deoarece Holtzer îmbolnăvindu-se nu s'a putut prezenta în fața italianului, astfel că I. B. U. va deschide o nouă competițiune în cadrul acestei categorii

Fred Apostoli-Mac Avoi la Londra?

In cercurile pugilistice londoneze circulă svonul că în luna Mai se va disputa un match de box între Jack Mc Avoy și Fred Apostoli. Mac Avoi ar înlocui pe Len Hervey care e indisponibil timp de două luni

Astăseară la Hamburg

Max Schmeling își va verifica forma într'un match cu Steve Dudas

Walter Neusel întâlnește pe Ben Foord

La 22 Iunie, Max Schmeling va încerca să recucerească titlul mondial al tuturor categoriilor pe care l-a pierdut la 21 Iunie 1932, cedând la puncte lui Jack Sharkey.

El va întâlni, la acea dată, pe faimosul negru Joe Louis, actualul deținător al titlului suprem.

In vederea marelui match, Max Schmeling s'a pregătit

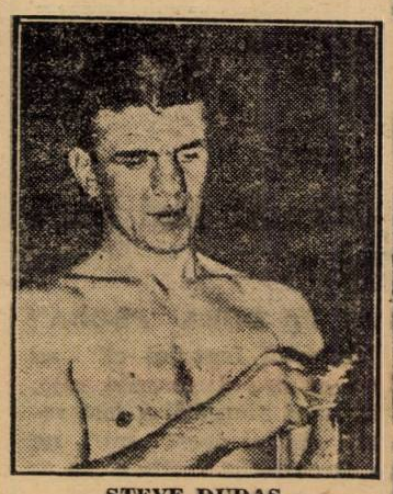

STEVE DUDAS

intens și astăseară își va verifica forma într'o dispută cu americanul Steve Dudas.

Matchul se va ține în arena Hanseatenhalle din Hamburg și este hotărît pentru 10 reprize a 3 minute.

ANTECEDENTELE COMBATANȚILOR

Născut la 28 Septembrie 1905 la Lukow (Germania), Max Schmeling are 1 m. 85 înălțime și cântărește 88 kg.

A debutat ca profesionist în 1924 și a disputat în carieră, 64 matchuri, câștigând 33 înainte de limită și 16 la puncte. A făcut de 3 ori match nul și a pierdut în restul întâlnirilor.

O singură dată a pierdut prin knock-out, cedând lui Gipsy Daniels în prima repriză. A fost însă un accident.

Dintre ceilalți învingători ai lui notăm pe: Max Baer, Jack Taylor, Steve Hamas și Lary Gains.

Cartea de vizită a lui Steve Dudas nu este mai puțin impresionantă. In cinci ani a susținut peste 100 matchuri, repurtând numeroase victorii înainte de limită și necedând decât unor adversari consacrați.

Născut la 2 Iulie 1913 la Edgewater este de origină ungară dar american prin naștere.

Dintre învingătorii lui notăm pe: Bob Pastor, Nathan Mann, Al. Gainer, Al. Ettore și Abe Feldmann.

Printre învinșii săi, figurează: Isidor Castonaga, Al. Delaney, Red Burman, Bob Pastor, Nathan Mann, etc.

SCHMELING FAVORIT

In matchul de astăseară, Max Schmeling se va prezenta pe ring cu marele aport al rutinei. Dudas îi va opune tinerețea și elanul. Blazonul primului este mai impresionant și, pe deasupra, avantajul de a boxa în țara lui nu trebuie neglijat.

Antecedentele sunt favorabile lui Schmeling care întrunește sufragiile.

NEUSEL-BEN FOORD

In match semi-vedetă, germanul Walter Neusel se va întâlni cu englezul Ben Foord.

MAX SCHMELING

Matchul are caracter de revanșă, cei doi combatanți având la activul lor încă o întâlnire.

La 18 Noembrie 1936, la Londra, Neusel a învins pe Foord la puncte, într'un match de 15 reprize.

Dat fiindcă Neusel boxează în cele mai avantajoase condițiuni, rezultatul din 1936 are toate șansele să se repete,

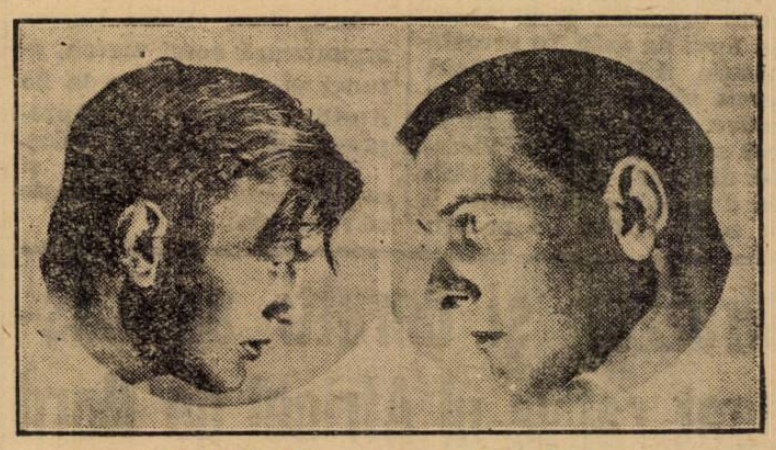

WALTER NEUSEL ȘI BEN FOORD